朝鮮日報 朝刊
本紙朝夕刊十二面
編輯兼發行人 方應謨
發行所 京城府太平通一丁目六一 株式會社 朝鮮日報社

社說 安岳金氏門中의盛事 四十萬圓을再喜捐

一

昨十五日 安岳의 金鏞震氏가 私財中으로부터 二十萬圓을 社會公益事業에 喜捐할것을 遺言하매 이에 感動되어 氏의 令姪되는 金鴻亮氏도 氏의 慈親의 辰甲을 記念코저 二十萬圓을 喜捐하야 四十萬圓의 財團으로 社會의 公益事業을 經營할것을 聲明하얏다는것은 旣報한바와가탓다. 金鏞震, 金鴻亮兩氏는 昨年 安岳高普期成에 際하야 氏의 門中인 金庸鼎氏와 아울러 各各 十萬圓을 喜捐하야 六十萬圓財團成立의 先鋒이 되엿으로 너무도 有名한 이어니와 이제 金氏門中으로부터 다시 四十萬圓의 巨額을 喜捐하야 社會公益에 바친다는 消息을 들을때 너무도 그 感激의 넘침에 感謝하고 祝福함을 禁할수가 업다.

二

世上에 致富하는 이는 만흐되 이것을 社會大衆의 協力에依한 結晶이라 認識하는 이는적으며 巨財를 個人 或은 家族의 安樂과 幸福에 供하는이는 만흐되 이것을 社會, 一民衆의 福祉와發達을 爲하야 投하는 이는 적다. 그런데 安岳의 金氏門中은 손수 致富를 하얏스되 이것을 個人의 努力에 돌리지 안코 時勢의 그러함이라 認定하고, 私生活에 잇서서는 極히 儉素하되 社會大衆을 爲하야는 三十萬圓, 四十萬圓이란 巨額을 가티 버린다. 吾人은 昨年 安岳高普期成에 際하야 金氏門中으로부터 第一, 第二, 第三의 公益事業 計劃이 잇단 말을 들엇섯거니와 이제 第二次의 大喜捐을 斷行하얏슬때 果然 第三, 第四의 出捐이 實現化할것을 미더지는 바이다.

三

先進社會에는 이미 富豪들에 依한 公益財團이 만허 或은 學校를, 或은 病院을, 或은 救貧事業을 經營함이 非一非再하다. 저 米國의 카네기財團가튼것은 世界的으로 有名한 機關이거니와 가까운 日本內地에도 이런 種類의 事業은 相當히 만타. 近來 朝鮮에도 此等의 公益事業에 巨額으로 喜捐하는 篤志家가 多數 現出하게되것은 社會의 生民發達上으로보아 반가운 現象이거니와 우리는 좀더 이러한 篤志家의 續出을 期待하지 안흘수 업다. 何故오하면 朝鮮社會처럼 아즉 文化的 經濟的으로 全民衆이 惠澤을 널리 밧지 못하고잇는 民衆은 적은 때문으로서다. 보라, 昨今 京鄕을 通한 入學難의 現象이 어떠하며 醫療施設의 關係로 重病을 뜻대로 治療치 못하는 可憐한 大衆이 幾何인가를.

四

今般 四十萬圓의 用途에 對해서는 이미 氏門中의 內定이 잇스나 아즉 發表하지안엇슬뿐이라 하거니와 吾人은 이財團으로써 現在의 社會苦에 허덕이는 만은 大衆이 救濟될것을밋고 氏門의 盛事를 讚歎의 辭로써 慶祝하는바이다. 同時에 이것을契機로 吾人은 다시 數만흔 篤志家가 出現하야 朝鮮의 救濟, 敎育 其他 公益事業을 이르켜 多數한 社會大衆을 救濟하고 文化를 加一層 북도두고 우리의 生長 發達하는 하기를 바라는바다.

나치스獨逸의植民地返還運動

나치스獨逸의 植民地返還運動은 가장 顯著한것이되고잇는바 모든機會에 그要求의 絶對必要를 國民에게 徹底하기爲하야 宣傳을行하고잇다 寫眞은 謝肉祭에 南洋群島에잇든 『덕덕』이라는 獨逸人의秘密結社員들이 南洋土人의 假裝을하고나와 『我等은 獨逸의깃거운民衆속에함께잇고십다』는標語를 들고나와 데모하는光景

對中外交에關한軍部聲明 濫發은有害無益
綏遠問題에對한外陸兩省聲明相異는何故 松村氏質問 (貴院豫算總會)

【東京電話同盟】十六日貴族院豫算總會는 午前十時十八分開會 松村義一氏(公正) 對中外交에關하야 從來駐外軍部의 聲明이 자조發表되엿다 昨年及再昨年의實績을 調査하야보면 이로 헤아릴수업스리만치 만타 特히 再昨年은 非常히만햇다 이것은 常識으로보드라도 有害無益하다

一、現內閣의 外交方針을 보면將來 이런일은 하지안흐리라고 생각되나 그리고 하면안될것이라고 생각한다 그러나前般 大河內子에對한 答辯에依하면 停戰協定에 對하여도 우선聲明이잇스리라고하엿는데 이것도 中止할것이라고 생각한다 그리고 綏遠問題에 對하여도 여러가지로 말이잇스나 余는 明白히 外部에 聲明한데對해서 만말삼드린다 昨年十一月二十二日에發表한 外務當局의聲明에依하면 綏遠事件과日本은關係가업다고하엿다그런데二月二十八日關東軍에서 發表한 聲明書는『關東軍은 內蒙軍의行動에 關心을가고잇다 萬若 滿洲國에 影響이잇게되면 關東軍은決然한態度를明取할터이다』라는 旨를述하엿는바 兩者의聲明은 矛盾된다 그리고 十一月二十七日의 滿洲國協和會의 聲明에依하면 『滿洲國으로서도 綏遠問題가 滿洲國에影響하게되면 適當한 處置를取하겟다』는旨의 聲明이잇는바 滿洲國에對하야 今後如斯한일이업도록警告를 發함이 如何

杉山陸相 對中外交에關하야는關係省과 提携할것은 勿論 從來부터이러한方針이엿다 그리고 駐外官憲에게도 이趣旨를 傳하엿슴으로 將來에도 이方針에對하여는 變更이업다 聲明에對하여는 北中에여러가지 軍事協定이 잇슴으로 其協定에關하야 聲明할 必要가잇다 그리고 어떤 一部에서 意見을 發表하면 即時此를 軍當局의 意見으로생각하는 것은 錯誤이다 再昨年特히 聲明이 만헛든것은 마치 그때停戰協定에反하는 事件이만히이러낫기때문이다 綏遠事件에對한外務當局과軍當局과의 聲明과는別로 矛盾되지안는다 關東軍과 中央의妥協은 充分치못한것은 업다 그러나 自己집에 불이延燒되는것을座視할수업는것과 同樣이다 이것은關東軍이 眞實로 自己의 職務를 遂行하는것이라고 생각한다 滿洲國의 聲明에 關하여도 이것은 全然 協和會가 自發的으로 聲明한것으로 特別히 政治的 外交的 意味를가지고 한것이아님으로 余는 이에警告를 與할意思는 업다 그리고 關東軍에 對하여도 警告할생각은업다 다만 駐中官憲에對하여는 中央의命令徹底하도록 充分注意하겟다 昨日及前般貴族來 松村氏의二·二六事件에對한質問에 何故로 빨리發表치안는가 何故로內에對하여는 强하고 外에對하여는軟弱한가하는말이 잇는模樣인데 이것은 實際로보아措置를取함이 第一適當한줄로생각한다

松村氏 陸相으로부터 詳細한答辯이 잇섯스나 余는 이에滿足할수업는것이 遺憾이다 余는 內에對하야 强하고 外에對하여는 軟弱하게 하라고는 하지안헛나 다만正道를 거러가려고 생각한다 軍이行하길은正正堂堂한 態度가 안일줄로생각되는 點도잇다 昨日二·二六事件에對하야 말삼드린것은 最初에 大義名分을 明白히하라고 한것이다 그리고將來再次그런일이 이러나지는안할것으로 思하나 萬若右와如한일이잇슬 時에는 爲先斷乎한處置를 取할것을 公表하라고말한것이다 陸相은他의官憲의聲明은 別로잘못되엿슴이 업다고 말하나그는그러케는생각지안는다 軍事協定에對하여는 될수잇스면 우리들에게잘알도록發表하기바란다 新聞記事에對하여는 記者가제맘대로 쓴것이아니다 駐外官憲의 發表한것을 쓴데不過한다 나는駐外官憲이 마음대로 聲明하는것은 外交上에 조치못한것이라고 생각한다 綏遠問題에對하야 外務當局이 發表한것은 關東軍의 그것과矛盾이 업다고하나 外務省은『關心이 업다』고말하엿고 關東軍은『內蒙軍에 關心이잇다』고 말한것이 矛盾이아니라고 말한다면 그뿐이다

이때 岩倉道俱男 議事進行에 關하야 發言을 求하고 松村君의 質疑는 攻擊하는이와 防禦하는이의 立場을만드는것은 甚히 遺憾이다 余는 今日軍의 立場에 對하여는 非常히 同情하나 問題에 依해서는 速記를 中止한다든가 秘密會를 開催한다든가 하야 雙方에 意見疏通을 圖하기바란다

杉山陸相 聲明에 對하여는 今後에도 充分注意할것이나 直接軍司令官이 協定한 事項에 對하여는 當然 司令官이 聲明을 發하는일도잇다 그러나 重要한것은 駐外外務當局이든가 또는 中央政府의 諒解下의 聲明이라고 생각한다 軍事協定內容에는 秘密이 만흐나 其中排日取締를 嚴重히한다는것은 종처럼 實行할수업다 當局에서는軍當局이 자조聲明한바잇는줄로 생각한다 關東軍이滿洲外에 따로存在하는것가티생각되는데對하여는 바게서보아 그러케 보히지안토록注意하겟다 다음에 陸相으로부터 綏遠事件에關하야 詳細한說明이잇고

松村氏 軍事協定은 秘密이라면 不得已하나 排日을中止케하는 問題는 外交로 處理할것이다 다음에協和會가 關東軍司令官의名義로 其總意를 가튼것을내엿는데 滿洲國은 獨立國이다 그리고 協和會는 國家機構로 定한것인바 機關이안인데 軍이指揮하는것은 엇전까닭인가 萬若滿洲國에 對하여도 駐滿大使가 行할것인데 軍司令官이 하는것은 엇지한까닭인가

杉山陸相 關東軍司令官의 協和會의聲明은 나의就任初임으로 答辯할만한 研究는업다

松村氏 軍의肅正을爲하야 一層 努力하기바란다 이것으로 軍에關한質疑를 終了한다음 內務省에對하야 大阪에 新聞事件에對한 暴行事件에對하야 警察의 取締가 權主에對하야 寬大에호를 念願가업는가 이에對하야 篠原內務次官으로부터 詳細說明이잇고 遺憾의뜻을 表하고 午後零時十三分 休憩

巴里에到着 內山參事官等

【巴里十五日發同盟】新任佛國大使館參事官內山岩太郎氏、白耳義大使館書記官 柳澤健氏는 十五日午前마르세이유港으로부터巴里에到着하엿다

南總督指示 南朝鮮視察感想을
十六日定例局長會議

總督府定例局長會議는 十六日午前十時四十分부터 第三會議室에서開催 南總督으로부터 南朝鮮視察에關한 感想으로

一、農業水産試驗、果樹栽培、山林의利用
一、官廳事務取扱
一、對滿調整
一、罹災者對策
一、水防

等其他數項에互하야 指示가잇고 知事會議其他各局에서 書類等의 注意가잇슨다음 大竹內務局長으로부터

一、昨年度의 水害義捐金은 總額六十三萬三千二百餘圓에 達하는데『其中朝鮮內에서 三十五萬圓 日本內地에서 二十二萬五千圓 滿洲에서 三萬七千圓 諸外國에서 五千五百圓』이모혓다 이것은 速히 罹災各道에分配하야 各種工事의 施行과 並行하야 春窮期의 農耕資金에 供하게하겟다
一、勞働者結團等에對하여는 各道에서 熱心으로 實施中이다
一、各道會는 慶南을 除하고 圓滿히 終了되엿는데 各道의 昭和十二年度豫算總計는 八千四百五十五萬圓으로前年에 比하야 七千百七十萬圓의 增加를 表示하고잇다

等을 報告하고 學務局長代理 高尾事務官으로부터

一、平壤에잇서 基督敎系學校의 善後措置는 五十萬圓의 出資가잇서 圓滿解決되엿다
一、來四月五日부터 七日까지 帝國大學學生課長會議를 城大에서 開催함
一、四月六日부터 九日까지 各道視學官會議를 開催함
一、來年度의 新設中等學校는豫定대로 四月一日부터 開校될 모양이다

라고 報告하고 其他各局長으로부터 所管事項에 對하야 各其報告가잇고 午後零時半散會하엿다

北中朝鮮人保護次로 天津에派遣員을設置

天津駐在領事館 崔庠一氏는 十五日入京, 同日午後總督府를訪問하고 外事課長室에서 相川外事課長 以下關係方面에協議하고 天津居住朝鮮人約二萬에對하야

一、保護指導對策
一、不正業者의轉業指導
一、通商連絡을爲한 出張所設置

問題等을 協議하엿는데 天津에總督府出張所를 設置함에關하야는 當分間派遣員을 두기로하고 北中과의 連絡協調를 緊密化시키기로되엿다

원자公의御結婚 近日中에實現

【倫敦十五日發同盟】前英帝원자公과 심프슨夫人과의 御結婚問題에對하야는 여러가지 說이잇는데 公은當初의 御決意대로四月二十七日以降 夫人에 關한離婚訴訟이 効力을 發生함을기다려 可及的速히 御結婚하실模樣이다 一部에는 中止說도 잇스나英國宮內省側에서는 十五日이를否定하고 원자公과 심프슨夫人과의 御結婚은 可及的 速히實現될것이다 라고 言明하엿다 원자公은 一九三○年 即御父君 조지五世 最初의 御發病當時까지의 回想記를 御執筆하실意向이라는 報道도 잇스나 宮內省當局은 正面으로 否定하고 一方維也納近郊에 御假寓中인 公과 連絡하는 側近者도 이以上問題를 이르킬것은 絶對로 着手하시지 안흘決心이라고말하고잇다

選擧法中改正法律案 委員附託으로決定
小會派의上程阻止戰術도多數黨에겐無效 衆議院本會議大緊張

【東京電話同盟】十六日衆議院本會議는 午後二時十分開會 日程을變更하야

一、樺太市制案(政府提出貴族院送付)을上程하고 委員長野村嘉六氏(民政)로부터 委員會의經過及結果報告가잇고 報告대로可決確定한다음 日程으로도라와
一、昭和七年法律第十二號中改正法律案(政府提出)
一、日本銀行條例中 改正法律案(政府提出)
一、日本銀行參與會法 廢止의件(同上)

第三案을 一括上程하고 結城藏相으로부터 提案理由說明이잇고 河野密(社大)氏와 藏相間에問答이잇슨後 質疑를 終了하고 三案을 赤字委員會에 倂託한다음

一、東京農業敎育專門學校創設에伴하는 特別會計에 關한法律案(政府提出)을上程하고 結城藏相으로부터 提案理由說明이잇고 即時赤字委員會에 倂託한다음
一、地方鐵道補助法中 改正法律案(政府提出)을上程하고 伍堂兼鐵相으로부터提案理由說明이잇고 即時鐵道敷設法改正委員會에 倂託
一、小運送業法案(政府提出)
一、日本通運株式會社法案(同上)을一括上程하고 伍堂兼鐵相으로부터 提案理由說明이잇고 富田議長、新議員北海道選出木下成太郎氏를 議長에紹介하고 質問에入하야 三好榮次郎(民政)石坂豊(政友)永山忠則(昭和)等諸氏로부터 質問이잇슨後 十八名의特別委員에附託한다음 日程을變更하야
一、大正十二年法律第五十二號中改正法律案 司法官試補及辯護士資格에關한件(松永、東氏外二名提出)을上程하고 政民共同提案의關係上 提案者小林錡氏(政友)手代木隆吉氏(民政)로부터 提案理由說明이잇고 十九名의委員附託으로하다
一、衆議院議員選擧法中 改正法律案(牧野良男氏外一名提出)
一、衆議院選擧法中 改正法律案(戶澤民十郞氏外二名提出)

을一括上程하려하매 社大東方會等小會派는 卓子를두다리며『旣成政黨橫暴』를 連呼하면서 同案上程을 阻止하려고 努力하엿스나 마침내 이루지못하고 提案趣旨辯明하기爲하야 牧野良男氏(政友)登壇 現行法은 자칫하면 選擧干涉에陷하기쉽고 또辯解하야非實際的이다하고 述하며 現行法에依하야 多數를 獲得한社大等小會派는 反對를 主張한다음에戶澤氏 田氏(民政)로부터同樣의提案理由說明이잇고 中山福藏氏(民政)로부터『質疑를 行치안코即時二十八名의委員에附託한다』는動議를提出하엿는데이에對하야 社大、國同、第二控室東方會等이 反對動議에 依하야 投票로서 各其可否를 決하기로되여開票結果 總投票三百三十中

▲本案의 委員附託을 可타는者 一九三
▲이를 否타는者 一三七

그리하야 小會派의奮鬪가잇서슴에도不拘하고 同法案은 十八名의委員에附託키로決定한다음 議事日程을 變更하려하매 社大東方會等의 小會派가 卓子를두다리며 怒號하매 議場騷然『反對! 反對!』라는소래에도 다시 投票에 依하기로된바小會派의 拍車騷然한가운데 投票를終了하고 開票한 結果總投票三三六內

▲緊急上程을 可타하는者 一九二
▲이를否타하는者 一三四

小會派의 主張이再次깨여지고

一、郵便法中改正法律案 政府提出(委員長報告)을上程하고委員長 永田良吉氏(政友)로부터委員會의 經過及結果報告가잇고 工藤鐵男氏(民政)質問을 行치안코 即時採決하기바란다는旨의 動議가잇섯는데 小會派는 또다시 이러나 卓子를 두다리며 郵便料金引上에 依한大衆課稅法案의 實施를 阻止하려고 議場에서 大奮鬪하엿스나 採決한 結果 投票總數一九○中

▲動議를可타하는者 一六二
▲右를否타하는者 二七

로 少會派慘敗하다

結城藏相 委員中의 報告中 附帶決議는 實現至難하나 將來努力하겟다는 旨를述하고 午後六時二十七分小會派의騷然한가운데 委員長報告대로 可決確定하고 散會하다

言論抑壓에憤激 小會派聲明發表
選擧法改正案의質問封鎖는 立憲政治의本義沒却

【東京電話同盟】政友 民政兩派의 言論抑壓에對하야 社大國同東方會第二控室(田川大吉郎、福田耕兩氏除外)는 連名으로 十六日左와如한 聲明을發表하엿다 그리고 第二控室에서는 本聲明에關하야 態度를 曖昧히한 田川福田兩氏에 對하야 激昂하엿는바 兩氏의除名氣가 高調되여잇다

聲明書

五箇條御誓文奉載七十年記念決議를 可決하고 憲法恪循의精神을 明白히한直後 民政及政友兩黨은 『議會政治의根幹이라할만한憲法附屬』 選擧法改惡의 法律案을 緊急上程하고 이에對한質問을封鎖함과如한 態度를取하는것은 立憲政治의本義를 沒却하는것으로 斷乎反對하는바이다 생각건대 政友會及民政黨은多數의 暴威로써 如斯한 措置를 取한것으로 議場에서 彼等은 選擧肅正의 美名下에 自己의 墓穴을 自己손으로 파는것이다 我等은 萬機公論에依하야야한다는 精神에恪循하야 곳民意의 暢達을 希望함으로 政友會及民政黨의 言論抑壓을 徹底히 糾彈하야 國民大衆과함께 此를粉碎하기를 期하는바이다

本社參觀

▲同德女子高等普通學校生徒七十名 尹淡榮氏引率下 本社見學

人事·集會

▲故金庸震氏永訣式二十日午前七時半安岳邑小泉里自宅에서擧行 發靷同八時半葬地信川郡草利面遠泉下里同日正午
▲新貝總督府人事課長 十六日午後二時四十分京城發東京에出張

夕刊後市況 十六日

◆朝取短期◆

	後引	高價	低價
朝取	三七七〇	三七七〇	三七六〇
朝新	三八一〇	三八一〇	三七九〇
鐘新	一〇一三〇	一〇一五〇	一〇〇八〇
大新	一六五三〇	一六五三〇	一六四三〇
東新	八九六〇	八九六〇	八九四〇
日產	四一三〇	四一三〇	四一三〇
同新	―	三七三〇	三七三〇
拓新	―	四四六〇	四四五〇
朝石	―	―	―
日石新	―	―	―
三菱新	―	―	―

◆東京短期◆

	後引	高價	低價
東新	一六五三〇	一六五三〇	一六三九〇
大新	一〇一三〇	一〇一三〇	一〇〇六〇
鐘新	一三〇三〇	一三〇三〇	一二九四〇
日產	八九六〇	八九六〇	八九三〇

◆橫濱 生糸 後引◆ 當限九一一〇〇 先限八七四〇〇
◆福井 人絹 後引◆ 當限八二一〇 先限八三一〇

조흔家庭工業 第一 日常生活上에 必要한 消耗品 ... 第二 參拾萬圓 資本 株式會社 內外貿易 大阪市港區 ...

耳 人工鼓膜 ... サンセイ 商會 大阪北區 ...

チドリ椿香油 チドリ椿ポマード 髮毛를 검어지는 호르몬配合의

醫院助手招聘 五箇年以上實習者年齡二十五歲以上 成歡仁濟醫院

堅實家庭工業 內外地를勿論하고 日常消耗品 ... 株式會社 大同貿易商事 大阪北區 電話堀川五五〇番

樂器及レコード 東洋樂器店 カタログ進呈 地方注文歡迎 京城府安國四街 電光2378 振替口座16497

有價證券 現物問屋 廣 大邱上町十一 電話一一九番

音樂 三月號 定價二十錢 京城府壽松町三六 音樂社

朝報案內

乳母 求함 身體强健한者 面談을要하오니 京城府錦町一三〇番地 來訪하시옵

採用 本社에서有給外務社員을募集하는바年齡二十五歲以上으로採用하오니履歷書를提出하시면規定書를進呈하겟습니다 京城府昌信町二四八番地 天一洋行

募集 移入藥請負特約店 日本移入藥二十餘種特別割引 京城府宮井町五番地 帝國製劑株式會社朝鮮支社

古鐵材類買入 新古電氣モーダ賣買 遠近不問買하오니問議하시옵 京城府觀水町一二六 中村鐵工所販賣部 電話光(3)一五九四番

時計修理法敎授 短期의學習으로生活安定의自由業 內容進呈 京城苑南町二四〇 京城時計修理院

朝鮮鐵工所 京城府中林町 電本局八六三番 テーブル 新案二一七二四〇號 特許一二一〇二〇號 新發明 新案二二二一七號 砂金試掘機 地下에埋藏된黃金은簡單한砂金試掘機로!

恩給 最長期及短期 最低廉 立替 地方人士의 取引은 特別有利 敏速 酬應 京城府授恩町一六〇 鄭商會

간질 癲癇、腦病에對한効能本位의良藥이잇다 數年間困難한者는便紙로注文하라、藥의內容과 數多한服用全快者의感謝狀添付進呈한다 大阪市浪速區役所北通 大福堂

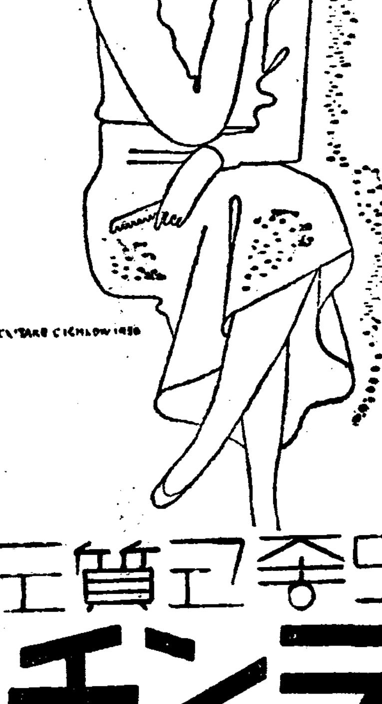
香氣도좋고質도조와 ラランチンクッ 라란찐구직

날배추 먹고나서 「마구닌을잊지마라」 虫下에 マクニン 마구닌 効力이잇고 ・ 먹기도조화 大阪市東區道修町 東京市日本橋區本町 株式會社藤澤友吉商店

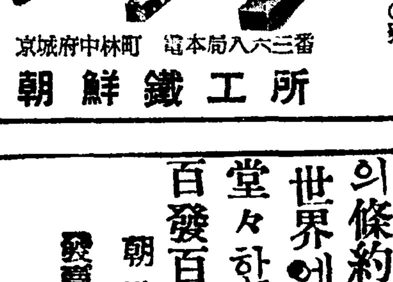
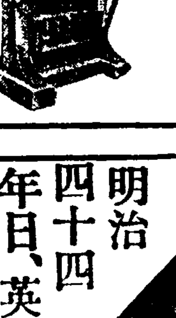

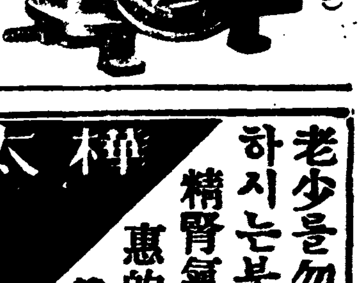

樺太廳官營 海狗腎 新品到着
明治四十四年日、英、米、露四個國의條約에基한全世界에唯一한元素! 堂々한實彈的眞品! 百發百中은이로두고하는말
老少를勿論하고 陽氣업서恨歎하시는분이여 貴下를爲하야補精腎氣强壯에 神奇神秘한天惠的靈效를 가진樺太廳官營捕獲眞品海狗腎이到着하얏습니다 求服을願하시는분은內容說明書請求하시면無料進呈함
朝鮮釜山府草梁町 發賣元 合資會社 大洋貿易社 電話一、一八二番 振替釜山七九二二番

問題의"몰핀"代用藥 取締法規를强化

、麻藥成分잇는것은製藥을制限하는同時 條件붓처販路를減少할方針

「모루라인」외 약 열가지의모루히네대용약을 각제조본포와매약상들의 부정매매가 최근심하다하야 경찰당국에서 엄중감시하는동시에 발견되는대로 가차업시 엄벌한다함은 기보한바이어니와 총독부경무국(警務局)에서는이취체법규를 전면적으로 강화하도록 방금입안중인데 대개이법규의내용인즉 「모히」대용약 즉 마약(麻藥)이드러잇는 매약에대하야는 제약을 제한하는동시에 축적수량이거나 우편주문이거나 의사, 약제사 또는 경찰서장의 지명이업시 판매하는 경우에는 매약허가의 취소는물론이오 엄벌과동시에 리익의전부를 추징하며 약품의종류도일, 이종으로 제한하고 또대만(臺灣)화태(樺太)만철부속지(滿鐵附屬地)즉 일본통치권내에이는 지방에이출을 제한하는동시에 여시의사 약제사 또는경찰서장의 지명이업스면판매하지못하는등 여러가지로이를 업자에게 입종청천벽력가튼 새소식이다

그리고 판매기관도 동시축소하야 일이개소의 특약판매소를 두어에 약간의 특약판매소를두는외 가지고 전면적으로 통제를할모양이다

方針持續하면 販路는消滅 里見藥事主任談

이에대하야 총독부 경무국위생과리견약사주임(里見藥事主任)은다음과가티말하얏다

//모히//대용약 취체에 에서 머리를압흔것만은 사실인듯하다 업자들도 취체망을다소 완화케하고자 근일두곳의 조합을 조직하야 그판매를 통제하랴는모양인데 이것은원측적으로만하야 나간다면 비교적조흔결과를 볼줄안다그러나 총독부 방침대로 취체하야가면 판로(販路)가자연소멸되다시피할것이다 현재도전에비교하면 판로가 매우 좁아진현상인데 조선의 판로가 좁아짐이따러 대만(臺灣)화태(樺太)만주(滿洲)북중국(北中國)방면에 지출하는경향이보이나 이것도대만 화태 만철부속지 즉일본통치권내에는조선내에서 판매하는것과가튼 취체를할터인즉 필경 의사、약제사이외에는 팔지못하게될것이다

그리고 대만총독부(臺灣總督府)로부터 그종류 약품에대한 조회이왓기에 그약의내용과성분을자세히회답하야줄것으로 대만서도 그약의이입에 대하야상당한 취체가잇슬것으로본다

부정매매가 정히심하야 표면으로 드러나는일이 빈번하는때에는 총독부방침에 의하야 최후단안을 고려할수도잇는것이다 하여간업자들이 수편만생각하고 악용하는방면에판매하는것은 절대로 용인할수업는것이다

業者側自發的으로 販賣機關을統制 實現까지에는紆餘曲折難免

「모히」대용약의판매에대하야 경찰당국의 취체가엄중함으로 시내황금정(黃金町)이정목오십칠번지 금강제약소(金剛製藥所)외약 십개소의 제약업자 (모히대용약파는곳)들은 이때이것을 통제할 필요가잇슴을 절실히느긴바잇서 모히대용약 판매통제기관으로두곳의조합을 만드러가지고 이것을통제판매하도록 할터인데 이역시 약십인의업자들의 의견이 일치되지못하야 그실현을 보기에는 아직도상당한 시일을요하게될모양이라한다

從來부터取締하여왓다 道衛生課長談

이에대하야 제일선감독관리인 천안경기도위생과장(天岸京畿道衛生課長)은 다음과가티말한다

//모루라인//등십여종의약품에 대하야는 보통마약(麻藥)과조금도틀림업시 취급하는동시에 그와가튼취체를하야오는중이다 의사、약제사또는경찰서장의 지명이업스면 절대로팔지못하기로되엇다 그리하야 최근으로는 신정약방(新井藥房)외멧멧업자들이 벌금처분을당한일이잇다

몰아치는비바람에 長安의春色이 핼쑥! 京畿道沿岸에는强風警報

바람이 비를 모는가 비가 바람을 모는가 어제낫부터 나리는 봄비는 음산한날세와 맛장구를치는듯부실부실나리더니 그것도 저녁나절이지나서부터는 바람까지 한목 보겟다는듯키길우를 설네이며 내닷자 봄치장바쁜 장안의 이구석저구석에서는 왈그럭거리는창문의 비명이 랑자함에 멀어 바드ㅣ시 발돋디밀어보든 춘신(春神)도 근두박질하는 너절한풍경을보히고잇다

★

십륙일밤 경성측후소원의말을들어 기상타진(氣象打診)을하여본즉ㅣ 비는 경기도일원에 쥐꼬리만콤와슬쩍오는봄 막어내랴는 심술구진 비는아닌모양갓고 밤새도록한울은 아침일은처녀의 지붕거리는듯는갓싸 그리고래일 모래하고 봄의 향연(饗宴)을준비하고잇는 묵회춘은 건너마을취각의 알구진 「비 바람」선물에 저줄세라 하고 날세가 나쁠뿐 부터는 기온도 올으기시작하야 례년보다 훨신이른봄세게가 활작열리리라한다

★

십륙일밤오후여섯시 현재 각지의기온은 다음과갓다

▲京城一度 ▲仁川零度 ▲釜山八度 ▲江陵三度 ▲木浦三度 ▲平壤零下三度 ▲全州二度 ▲元山零下一度 ▲雄基零下三度 ▲淸津零下三度 ▲新義州零下四度

氣象特報 십륙일오후일곱시반 경성측후소발표 ▲京畿道沿海部、北西風이强하다

風水害義捐金 六十三萬餘圓 春窮期罹災民에게分配完了

참담한 작년풍수재(風水害)리재민을 구제하고자 내외각방면으로부터 모집된뜨뜻한 의연금은 전부륙십삼만삼천삼백여원으로 춘궁기인 이달까지 각리재민들에게 전부분배하야주엇는데 이의연금의 드러온곳을 조사하야보면 조선에서 삼십오만원、일본에서 이십칠만오천사백원、만주(滿洲)에서 삼만팔천원 기타해외에서 오천오백원등이다

京城地方 微震 十六日午前二時頃

십륙일오전 두시사십륙분십오초부터 경성지방에는 미진(微震)이잇섯는데 경성측후소 『위험』에 강조된바를 보면 추진동시간은 약일분동안으로최대진폭(震幅)이 칠줌마이『미리크론』이며 진앙(震央)거리는 오키로메터내외인데 극히미약한것으로 고층건물에서 자고잇든사람들만이 겨우알수잇슬 정도엿다

廢棄된嬰兒屍

십륙일오후세시삼십분쯤 룡산경찰서원이

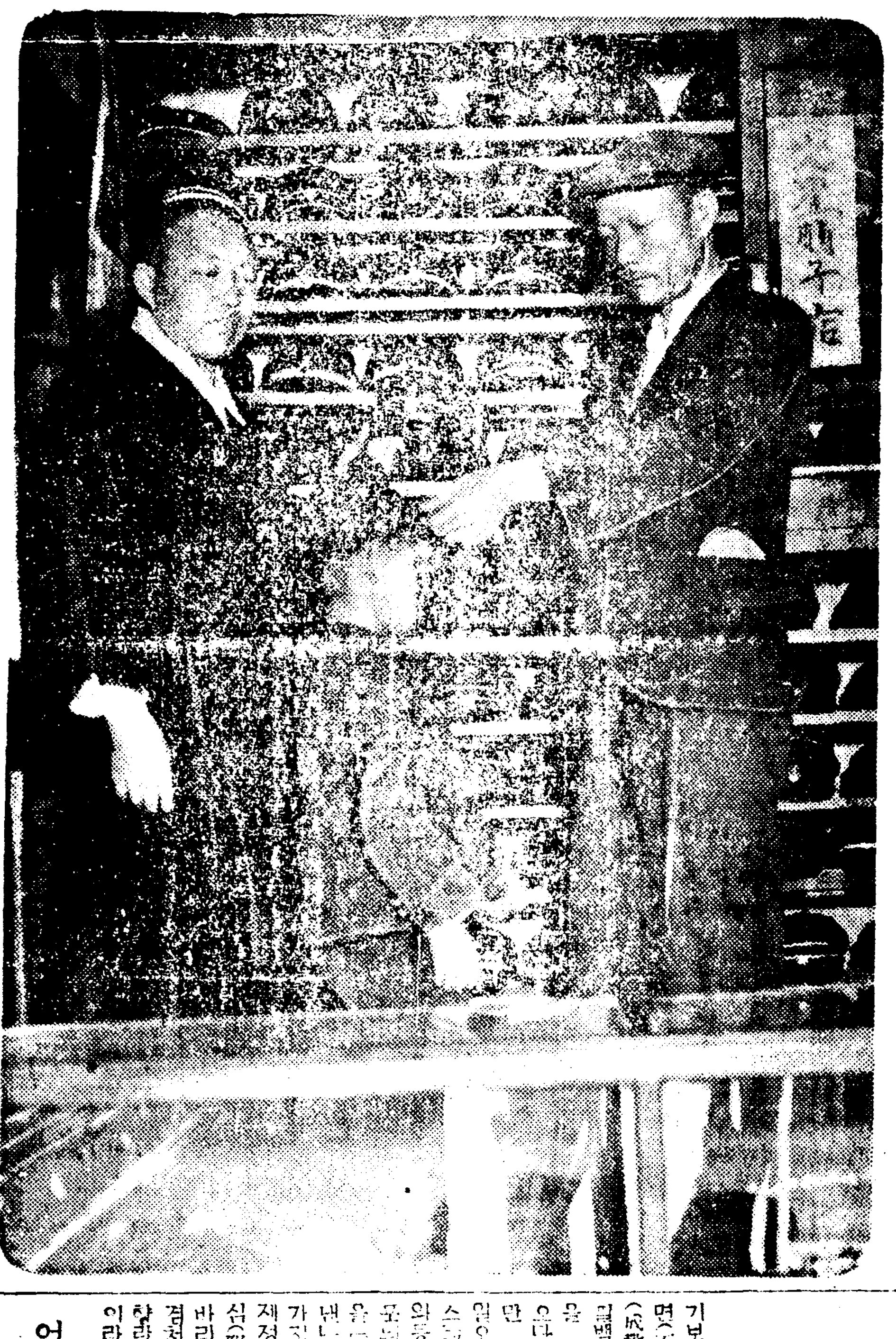

製服新裝하는 幸運生의기쁨!

不具者의邪心! 遊廓에서無理情死企圖 成歡砂金携帶逃走犯遂逮捕

기보=십이일오후 천안군 직산면(天安郡稷山面)성환금산사무소(成歡金山事務所)에서 사금삼천육백원어치와 현금일백삼십오원을 가지고 서울중회사원매부문으로가 어디론지잠적하여버리고만 종리실(宗明根)은 십륙일오후 신정유곽 에서 ... 가지고잇든 ... 하다가 본정서원에게 ... 심(邪心)을 이르킨것은 절뉴 ... 바리라는 불구의몸에륙막엽까지 겸처서 이세상을 떠나는마지막 향락을 하여보리라고생각한때문이라고한다

경 함경궤도사동차부(咸北軌道)자동차에 치여넘어저 ... 自動車部)소속 전남철삽호운전수 손루승(孫錫駿)이가 목포에와서 ... 회발하고 목하재목점 ... (木材木店)압에서 나든시몸에때 ... 안경찰서 에서는 ... 도주하엿다한다

逃亡한運轉手 어린애치워노코

【木浦】지난십이일 오전십일시

消防手4 1名 坑內에서死亡? 靜岡縣持越鑛山火災騷動

【東京電話同盟】십륙일오전에정강현지사(靜岡縣知事)로부터 내무성경보국(內務省警保局)에 보고한것을보면 십오일오전열한시이십분쯤에 정강현전방군상수야촌지월(靜岡縣田方郡上狩野村持越)중외광업주식회사 지월광업소(中外鑛業株式會社持越鑛業所)대택갱구(大澤坑口)로부터 내척되는곳에서 화재가 일어난것을 그광운전수 대전(大田)씨가 발견하야 곳사무소에 보고하고 소방대를 동원하야 항구(坑口)를 밀폐하고 그뒤에 오십명의 소방부가 항내에 드러가서 소화에 노력하엿스나 까쓰때문에 일부가 아주항내에잇서 누구나 다섯명이절망상태에잇다 구출한자가운데에는 중상자가 상당히 만허 그중에한명은 사망하엿다 목하 중요병대에서 독와사마스크를 벌여서 결사대를 조직하야 구출작업중이라한다

참사의원인에대하야는아직내무성경보국에는항동의 보고가업스나 정강현경찰부 보안과와의 전화련락에의하면대체는 아래와갓다

회재발견뒤 십오일 오전열한시반쯤부터 공출을끄러고 동항구의 밀폐작업을하엿스나 바람결이조아저서 후여섯시쯤에 밀폐작업을 중지하고 십륙일오전두시쯤에 오십명의 소방단을가지고 항내에드러가 물로끄려는 작업을하엿스나 그때항내에 발생한 류화탄소(硫化炭素)로질식자가 속출하는것을보고 곳항내운반차로 탈출을 피하엿스나 도중에 운전수가 질식하게되여 의외의 참사가이러난것이라한다 그후 계속하야 구원대가 파견되엿스나 합동방독설비가 업는관계로 일천삼백책의지하항임으로 구출작업이 뜻과가티 되지안흔것도 참사의 원인으로본다고한다 또한 동방산청원순사두명도 중태에 빠젓다고한다

三校問題의 委員會決定內容 蘇悅道氏緘口不言

【平壤特電】평양숭실 숭의 세학교의 인계경영 문제를 검토결정할 조선선교회 본부실행위원회는 십륙일 오전열시부터 비밀리에 속개되엿는데 이문제가어떠케결정되엿는가 경찰당국에보고하러갓다오는 위원장소열도(蘇悅道)씨에게 위원회 결정내용을무르매 그는절대로 말할수업다고함구로 일체입을열지안하엿다

阿片密輸者 清州署에被檢

【淸州】지난십삼일 청주서원이 역에서취체하려고하는 수상한옥 결거하여 엄중취조한결과 이지는 청주읍본정오정목 리명선(李明善)(二)로서 만주에가서 아편을 밀수하여 팔어먹엇다는데이놈도 만주에서 아편을사가지고 온중 그외가리 피진된것이라는바 약오백몸메가량 소지하고 이섯다고한다

古鐵窃盜跳梁 馬山地方에

【馬山】마산부내에서는 최근수개월을두고 각가정 학교 공사장등에 철물(鐵物)의 도난이 빈번하야 경찰당국에서도 이를 중요시하고 제에 부심하고이다는바 수일전에는 현재공사중인 마산중학교와 매축공사지에서 차량 궤도등 약삼백여원가격품을 도난당한바 이를 더개조사한결과 고물상에게 엄청나게 눅은갑스로 팔아가는 혼적이보임으로 하야 이상명의 혐의자와 장물고매한자를 검거하야 취조중이라는데 근일내로 부내 각고물상을 소환하야 주의를 시켜서 정신업는자는 용서업시 엄벌에처하리라는바 이것도 군수품의 등귀로 말미암은 시대경기의한 표징이라고한다

載寧↓未力、安岳間 新線敷設을陳情 當地有力者八名이入京運動 產業開發에絕對緊要

황해도회의원 민병덕(閔丙德)지관일(池貫一)안악(安岳)철도기성회장 김응석(金應石)씨등 여덟명은 십륙일오전철도국에 차저가서 재령(載寧)안악 해주(海州)등지군유력자 열명의 련명한 진정서를 제출하고 조선철도황해선(黃海線)중재령역으로부터 미력역(未力驛)사이에 새선로를 부설하고 다시 재령으로부터 안악까지 연장하여달라는 진정을 하엿다

현재 재령으로부터 해주항(海州港)으로 수송하는 화물은 상해(上海)를 돌려서 가게되므로 시간과 운임이 더만히 걸려서 불편이 만흔터인데 이신선로를 개설하게된다면 재령 신천(信川) 안악삼군의 옥야(沃野)이만여정보의 농산물은 전부 홍수할수잇게되여 일년생산일백삼십만 가마니의 운임중에서 약쿼만원은 경감하게되고 한시간가량의 시간이 단축하게되야교통이편리하고 산업이 발전하게될터이라한다

방면으로 수사중이라한다

賭博告發햇다고 三父子가달려드러 面刀로上腿切斷 "노름말리든模範青年의橫厄"

【金海】도박을 금하라든 동리모범청년이악한의칼날에허북다리를끈키여생명이위독한참혹한사실이잇다 김해군록산면 범방리(金海郡菉山面凡方里)에사는 홍인식(洪仁植)(三二)은 그동리에서 중견청년으로서 평소에 도박하는자를 엄새고저 만흔힘을써왓스나 아직도 도박자가 간혹잇슴으로 그것을 경찰에 고발하엿든니 그중도박자중 한사람인 동리 손기현(孫基鉉)(六?)은 지난십삼일밤에 그동리 모주점에서 적기 홍인식을 대하야 발악을하면서 도박을하든지 말든지 무슨관계가잇느냐 하고 맘성이 잇슬때 그때마침 손기현의 장남야개(野介)(三二)와 차남소개(小介)(二七)가 달려드러야개는 홍인식의 팔을잡고 차개는 준비해가지고온 면도로 홍인식의 오른편 허북다리를 무참하게도 끈허바려 줄도한것을 즉시 김해병원에 입원하야 뼈만 조곰남고 끈킨다리를 림시부치도록하고잇는바 생명을 건지기가매우 어려울것갓다한다 가해자 보름정한 록산경찰관은 체포하려하엿스나 부자를 법서중적을 감추엇스며 그의형 야개만은 김해경찰서 록산주재소원에게 체포되여잇다 한다

帝大學生課長會議 四月京城에서

전국 제국대학(帝大)학생과장회의(學生課長會議)는 오는사월오일부터 사흘간 경성제국대학회의실에서 개최하기로되엇는데 학생과장회의를 조선에서개최하기는 이번이처음으로 그토의할내용에잇서서도 학생의사상경향과 풍기문제를 위시하야 덕육(德育)지육(智育)에 관한문제를 신중검토하야 전국적통일에 대한신방침을 세울터이다 특히최근 문제를 거듭하야오는 대학생의 사상경향과 덕육문제에대한 이번토론은 실로일반의 주목을끌게된다

來四月에社會事業 基礎案을樹立 【救濟本位에서自力本位로】 柳生社會課長各地實情調查

조선사회사업의 전연적확장에 대하야는 대야정무총감(大野政務總監)의 주창하에 내무국사회과(社會課)에서 작년가을이래그구체안의 검토를해하야 오든바 일단락을 고하야 압으로 본격적사회사업계획을 세우고자 류생사회과장(柳生社會課長)은지난십사일오후 사시십오분경성역발 이주간예정으로 동경(東京)대판(大阪)신호(神戶)지방에출장하야 사회사업의 실정을 시찰하고 동경에서 대야정무총감에게 사회과 원안을중심으로한 총독부의의향을보고한후도라와서 사월실시업부터 소집되는각도지사회의에자문(諮問)하야 지사들의 의견을 참작하야가지고 십삼년도의 조선사회사업의 기초안을세우기로되엿다 조선사회사업은종래취하야오든 구제본위의 정책을 배격하고 지력갱생을 주안으로하는 관민협력적 각화책을 근본방침으로 할터이다

市內各校合格者 槿花女子實業

李福順 金淑珍 朴鴻玉 韓貞淑 宋英愛 金貞善 李德順 朴炳淑 崔觀培 黃炳姬 黃炳淑 權平順 鄭芝謨 申湛 朴基玉 金鐘烈 李惠卿 朴玉貞 徐福得 金錦淑 崔寅順 柳德寶 高麗順 朴智淑 李子榮 李玉女 尹松子 姜演龍 安富男 金貞淑 李桂蘭 方順玉 徐乃錫 鄭貞俊 田哲順 權大順 劉珍再 吳南子 朴英淑 李敏淑 金小姬 朴玉淑 宋鶴男 吳英姬 鄭仁淑 車成男 吳福姬 鄭惠圭 林英順 金鍾壽 文德淑 金貞淑 宋志赫 張明淑 (以上五十六名)

金錦玉은宋錦玉 飮毒妓生身元實狀

십삼일아츰 시내 수송정(壽松町)오십구번지에서 『칼모틴』을 먹고 죽으려든 기생은 다시조사한바에의하면 그일홈이 김금옥(金錦玉)(三二)이가아니라 가튼 한성권번의 송금옥(宋錦玉)(二二)으로판명되엿다고한다

喘息·神經痛 中風·高血壓 血ㄴ—濁을업새고 原因부터治療하라 不治아니다

이병(은、담배、회류병、인장병、당뇨병、신장염、갑기、대화등으로 신체를기르는중대한혈액이탁하야 순환이나쁘지고、신경이침해를바등으로생기는 원인을없애고 고혈압、동맥경화의원인을업새고、혈압을정조하야순환을조케하야神經의장해를업새면낫는다결코불치가아님을다수실험으로확신하고 今津博士는귀중한 취분을유명한속...

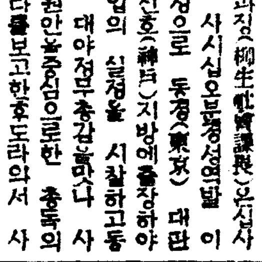
(研究中의今津博士)

식용호르몬에서강력한 정혈제 를창제하야 그복용으로곳치기어려운 이마조인의병과리기신또는 뇌일혈 원인부터낫게하야대단히 기뻐한다 中風에걸리는분、고혈압、동맥경화로 두통、현기、변비를면하려는분 血으로 위험이잇는분 喘息으로기침 담 숨가쁨 神經痛이나 류마치스로 고민하는분은 今津研究所 大阪市阪急線三國驛側 로주저말고오 지를오려 병증상을써서보내면 박사의독특한 경험묘법、양생법을 상세하게 일너준다 주의사항을

商標 千壽 고초가루 都賣 金山府幸町 千壽商店製粉部 電話(二)一八一二番 振替金山一五三五番 時價表請求하시면 送呈하겟슴니다

記念用 印入タオル 賞品用 優勝旗 園校旗 團船旗 應援旗 出品旗 附屬品式 大賣出 優 球大會 印 祥 天 型錄明細 無料送呈 京城府長沙洞八拾五番地 東洋染織捺染部 電話光二三一八 振替京城二〇六四八

三月十七日 松竹トーキー大船映畫 春の女性 女の戀愛と人間の復讐心理に鋭い批判のメスを下す! 興味!『人妻物』に迫る 監督 深田修造 川崎弘子 佐分利信 三宅邦子 松竹京都トーキー作品 下加茂の若旦那と大船の令嬢の 新婚お伊勢詣り 主演―小笠原章二郎・特別主演…忍節子・監督…近藤勝彦 共提携映畫 女ひとり 春を支那の街に……一人の女人藝術家の美しくも、また悲しき運命の思ひ出の一場話! ワールドの『未完成交響樂』 監督・ウィリー・フォルスト ロ 主演・ヴァルター・エヴ・セイリ の『それがわれの春』 明治座

世界的·造血·强壯·强精劑 판토크린 PANTOCRINE USSR (血精茸鹿花) (蘇聯製)

판토크린의藥理的作用

(1) 造血機能亢進, 骨組織의成形, 新陳代謝, 成長及組織新生의促進, 消炎作用等이 依하야 虛弱疲勞를 恢復治癒함

(2) 多量의 男性호루몬含有에 依하야 血管 特히 生殖部를 刺戟함으로서 生殖性, 神經衰弱, 早漏, 陰萎, 夢泄等에 再建設的特効를奏함。

(3) 優秀한 强心作用을 發揮하야 衰弱한心臟을恢復强健케함。

(4) 消化器系統에 適用하면 胃及腸의內分泌를 促進하야 酵酵力을 增進하며 胃腸의吸收力及 促進定量을 調節함。

(5) 利尿作用이 優秀하야 排尿量을增加함

(6) 造血, 皮膚硬化, 新陳代謝, 組織新生, 消炎止血作用等에依하야 外傷, 膿瘍其他一般 切開手術의 癒合을促進함。

適應症

貧血·一般虛弱·心臟疾患 心悸亢進症·生殖性神經衰弱·陰萎早漏 夢泄·老衰·神經衰弱 肺結核·憂鬱症·腺病質 產後衰弱·病後衰弱·肋膜炎 消化不良·慢性便秘·食慾不振 萎黃病·子宮出血·帶下 外傷·膿瘍及切開手術後。

包裝及定價

內服液	30瓩 (約15日分)	7.50
注射	1瓩6管入	9.00

製造元 蘇聯國立內分泌研究所 直輸入發賣元 共生藥業株式會社 京城鐘路一丁目七一 電光化二五四七番 振替京城二二〇〇二

全鮮有名藥房에서販賣。文獻及說明書送呈。

大 田書散 藥効如神 四時常備의胃病靈藥 東京 太田信義藥房 各地藥店에서發賣

京城版

文盲이나 혼賣劇 一圓으로 十圓詐欺

【仁川】 글모르는 그설움도크거니와 이를모르하속이는 사기한도있다 이천부송림정(仁川府松林町)… 지난십사일오후 사시경 금곡정(金谷町)에와서 … 리상한 … 십원지폐를 바꾸어달라고 하므로 … 주마고하엿스나 … 그이웃에서 돈을꾸어다 … 바더 주어온것에 보내든바 의외에 십원이라는지폐는 일본은행권일원이라 그때야비로소 속은줄알엇스나 … 고 공헌하야 제포하얏다는바 …

下級府吏員優待와 刑務所 專賣工場 郊外移轉力說
鷺梁津永登浦間에 뻐스料金均一促進等等
第五日의 京城府會

경성부회 제오일은 십륙일오후두시십분부터 열리어서 역시일반질문을 계속하였다 처음에 표창희(表昌熙)의원은 경성부의「행정기구」(行政機構)를 근본적으로 개혁할의사가업는가 경성부를「특별도제」(特別都制)로 실시하도록 청원할 의사가업는가 서대문형무소(西大門刑務所)와 의정(義町)잇의주통(義州通)에 잇는 전매국담배공장을 부외로이전시킬교섭을할 의사가업는가 신편입구역(新編入區域)에는 경성부에서 전차궤도를 깔아서 전차를 직영하야 그수입을 부재원에 충당하도록 할 의사가 업는가고 맹렬히 질문하였는데 경성부당국자는 아직생각해본일이업고 더욱이「특별도제실시」문제는 일본내지동경(東京)으로 아직 실시까지는 이르지안코잇는 형편이므로 경성에는 아직시기가 일르다고 대답하였다

다음으로 김려집(金麗濮)의원은 작년시월에 로량진(鷺梁津)영등포(永登浦)사이의 경성전기회사경영 뻐스료금을 오전(현재는십전)으로 나리도록 하여달라는 의견서(意見書)를 부당국에 제출한일이잇는데 벌서륙개월이되도록 아모회답이 업스니 어떠케되엿는가고 칼날로질문을하엿는데 부당국자는「뻐스료금문제는 영등포방면주민들의요망에 적합하도록 불원간에 실현되게될터인즉 얼마동안만 더참아달라」고대답하고 독신자아파트건설문제는 건축재료의 폭등으로 당분간 중지한것이라고 대답하였다

매림(梅林)의원은 경성부세발전(府勢發展)에대한 근본방침을세울 권위잇는 조사기관(調査機關)을 설치할의사가 업는가고질문하고 역시 부리원의 대우개선을 주장하는 질문을하였다 … 의원은 부민의보건위생(保健衛生)문제에 대하야 … 의원은 부민병원(府民病院)의의사(醫師)부족으로 말미암은 환자들의 불편을 지적질문하였다

貧民部落의 衛生施設과 府勢發展策質問
京仁間運河問題도 論議

… 의원은 경성부는 착착발전하여가는터인데 부당국자는 경성부의장래에 대하야 어떠케생각하고잇느냐고 질문하엿는데 감자(甘蔗)부윤은 경성부의 장래를 생각하게 되는때는 인천(仁川)을 동시에 련상하지안흘수 업는터이여서 지난번에 경성 인천량부윤과 량상공회의소회두(商工會議所會頭)가 서로 모히여 여러가지로 발전책에대하야 의견을 교환한 일이잇섯는데 경인선(京仁線)철도의 복선(複線)실현과 장진강전기(長津江電氣)의 공급됨에 따라 전력(電力)으로 운전하게될것도 멀지안하서 실현될일이며 경인간운하굴착(運河掘鑿)문제는 이제는 당면의 실제문제로 되여서 실현이 가능한정도에 이르렀다고 대답하였다

강영호(姜永鎬)의원은 정총대(町總代)를 우대할수 업는가 중소하수(中小河水)를 급속히 개수하야 빈민부락(貧民部落)의 위생을 개선할수업는가 도시계획(都市計畫)에따라 새길을 이곳저곳에 내게되기로 예정되여잇서서 부민들이만히 관심하고잇는터인즉 그도면(圖面)을 부청에서만 열람시키지말고 각출장소에도 비치하야 열람시킬수업는가고 질문하였다

조병상(曺秉相)의원은 도시계획사업으로 말미암은 기채정책(起債政策)과 장세(?)하야 도시계획의 대방침을 차차진행할하라고 질문하엿는데 판본(坂本)재무부장은 일본내지의 각선진도시의 도시계획사업의특별세부가(特別稅附加)와 기채상환재원(起債償還財源)등의 실례를 들어비교하야 경성부의재정방침에대한 자세한답변을하였다 그리고 일부 이부의각교육비(敎育費)도 장차는 따로 계산할것업시 의무교육제의실시를 따라 다만 초등교육비(初等敎育費)라는명목으로 나타내게 될것으로보고잇다고 대답하였다 일반질문은 꼿내고 오후여섯시오분에 폐회하였다

專賣女工慰安會

십륙일 오후한시부터 시내 태평통(太平通)부민관(府民館)에서 경성지방전매국(京城地方專賣局)의 직공위안회(職工慰安會)가 열리여 그관내의 의주통(義州通) 두공장의 남녀직공 일천팔백여명이 문자그대로의 립추의여지업시 만당에 모이여서 자미스러운 활동사진을 구경하고 가튼다섯시쯤에 무사히 폐회하엿다고한다 (사진은 동회장)

貞操와 金品을 併奪後 街頭로 逐出
젊은未亡人에警戒

【仁川】 삼십미만의 묘령미망인을 유괴하야 돈빼앗고 정조까지 유린한후 가두에축출한 횡포무쌍한자도잇다 인천부화평정(仁川府花平町) 오백이십구번지 문경성(文庚成)(?)이라는 여자는 년전에 그남편을여이고 시동생을의지하야 남편이남기여주고간 어물전으로써 그날그날의생활계를 이여가는중 부내모재봉회사외교원으로잇는 리모(李某)와 채모(蔡某)두명이 항상 차저와서 여자로서 정당치안흔 어물상을 그만두고 연초상을하라 그러면 자기네들이 편익을 보아준다고하는것을 그는종래거절하얏는바 작년가을 어느날저녁 문씨가출타하고 물정모르는 시동생혼자 잇는 기회를엿보아 문씨의인장을 하야다 사칭하고 문씨의인장을 가저간후 모연초상에대한 매매계약까지하얏스나 문씨가 추후에 이사실을 알기는하얏스나 몽매한부녀라 자기인장이 날인된것만을 두려워서 삼백원을 속으면서 호가(呼價)하는대로 구백오십원에 매수하얏든바 그후수일지난 깁흔밤에 공규를직히고잇는 문씨의방에 침입하야 폭력으로 정조까지 유린하얏다 그러나 문씨는 과부로서 말하지못할 이사정을 … 위하야 남자가 독신이라는데로 하얏든바 그것조차 얼마되지안아 남자는 문씨가 친정에 단니러간사이에 도시유상점을 일 …

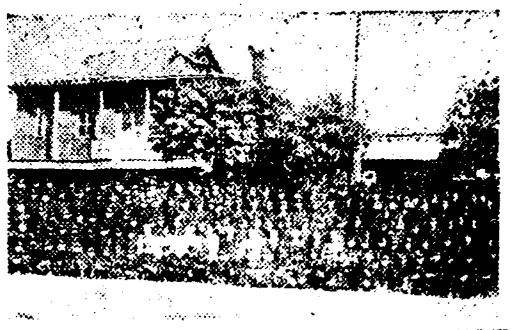

京城外國語學院 新築擴張計畫

시내수은정백삼십일번지(授恩町)에잇는 경성외국어학원(京城外國語學院)은 창립이래 수삼천명의 졸업생을 배출한 학원인데 … 최근에 시가만여원의 기지를 사고 교사신축을계획중이며 일방으로는 그학원재원의 보장기관으로 소화십일년시월에 시내남대문시장내에 합자회사동양상공업사(東洋商工業社)를 창설햇는바 이래업적이 량호하야 이학원의전도는 양양하다고한다 (사진은 교사의새도면)

更生計畫事務打合會

【龍川】 지난 십일오전십시부터 부천군소래면(富川郡蘇萊面)에서는 농촌진흥운동이 제일차으로 갱생부락계획수행자지 사무타합회를하엿다는데 본년서기는물론 … 오정소사남동문학(丁基碑南洞文德)오개면서기 약십여명이 참가하야 일일간타합한후 오후사시경 산회하엿다고한다

西大門署管內 自動車一齊檢查
不完全警笛廿四台

최근에 빈발하는 교통참화에 비추어 부내서대문서에서는 지난십삼일 그관내세군대에서 자동차의 일제취체를 실시한결과 검사한 대수는 일백스물여섯대로 그중에 경적(警笛)이 불완전한것은 스물네대 차량검사증업는것이 두대로 속력과 운전면허 …

今年度豫算에 나타난 三大繼續事業
十八日부터 仁川府會

【仁川】 삽이년도 인천부예산은 과연이백이십사만여원을 초과하야 개항이래의 초기록을보이고잇다 이제그내용을 조사하야보면 거개봉급의 증가와 토목비의초과이다 물론부구확장이후의 부예산이라 토목비의방대는 누구나 상상하고잇는바이나 봉급에 이만칠천오백여원의 증액이다 물론 부이원도 증원시켜야 하겟기에 증액도 당면하려니와 이를 또한 부이원과 고원급으로 구별하야본다면 부이원 증급이 만여원에 고원료증액은 불과 오천여원에 달한다 가장문제를만히 하고잇는 고원급의증급이 부이원에대하야 이분지일밧게아니되다는것은 가장문제되일이라한다 외에삼대계속사업이 최대의제가되여잇는데 이는 삼년계획의 수도배수관설치에 십륙만원과 사년계획의 로면개수륙십만원과 오개년계획의 공원정비림공사비 오십만원이 최고위를점하고잇다는대 부회는 십팔일로 금밧자고잇스나 전예산이 개항오십여년에 처음보는 파기록적예산이라 … 예상외의 조흔성적이라고한다

本報汶山支局後援 「映畵의밤」盛況

【汶山】 지난십삼, 십사 양일간 문산공보(汶山公普)에서 신춘영화의밤을 본보문산지국후원하에 … 지내게되엿는데 상영한 영화는 우리의 보배 손남(孫, 南)양선수의 실사등으로 과연 예기이상의 대성황을 이루엇다

故孫氏追悼式

【開城】 개성에 명산고려인삼개척자로「인삼대왕」이란 별명을가진 고손봉상(孫鳳祥)씨의 일주기를 마지한 지난십오일 오후일시부터 인삼관(人蔘館)상층홀대에서 성대한추도식이 거행되엿는바 당일은 삼업조합원은 물론 각계 일반유지 삼백여명이 참집하야 씨의영전에 묵도십분간으로 애도의뜻을 표하고 산회하엿다

스포ー츠欄

短距離王 오웬스君의 秘訣

伯林올림픽大會에서 百米, 二百米, 走幅跳, 四百米리레ー等을 차지하야 榮譽의 金메달을 獲得한 黑人『스프린터ー』오웬스의 百米競走優勝秘訣은 後半에 呼吸하지안는데잇다고 『웹ー드스포ー츠』二月號에 다음과가티 陳述한바잇다

『나는 本來부터『스타ー트』가 느저서 出發線을 나가면 벌서다른 選手는 나의압흘 달리고잇다 나는 七十米距離에서 한번숨을 쉬지안코 그대로 決勝線에 突入한다 그리고 내가 決勝한 秘訣은 이라스트스트렛취ー에 숨을 쉬지안코 달린데 잇다 때때로 運動記者들로부터 …君은 最終三十米를 더욱 빨리뛰는데? …라는 質問을 들을때가 만흐나 其理由는 細한 일이며 또 一般은 反對하고잇으나 나는 이것으로써 成功하고잇다 이와가튼 理由는 우리가 무거운 物件을 우호로 들때에는 全身의힘을 내기爲하야 呼吸을 끄치고 腹部筋肉을 收縮하는 實例를 볼수잇다 이理論을 나는 잘實行하고잇으나 여러選手와 달릴때에는 平凡한 呼吸을 하엿다가 其後三十米에 最後點을 바라보자 나는 腹筋을 그게하는同時에 呼吸을 하야 잇는힘을 다하야 突入한다 이와가튼方法은 다른사람에게는 不適當할지알수업스나 내自身에게는 이처럼조흔方法은 더업다 萬一 내가 出發後에 다른選手에게 떠러젓슬때에도 라스트스트렛취ー에잇서 充分히 自信이 게다르고『런너ー』를 떠러트렷다 走幅跳에 잇서서도 가튼方法으로 踏切點으로부터 十米압에서는 呼吸을 크게쉬며 完全히뛰여 地上에 到着하기前에는 呼吸은 하지안는다』 그런데 現在『스프린터ー』界의 覇者의 意見은 各國에서 크게 硏究할價値가잇다고한다

南米蹴球大會에 亞爾然丁이優勝

【南米蹴球選手權大會】 리ー그戰의 形式으로 昨年末부터 各地에서 行하엿든바 요지음所定의『스케쥴』을 마치엇는데 亞爾然丁이 四勝一敗의 戰績으로 優勝하엿다

亞爾然丁 四勝一敗, 뿌라질 四勝一敗, 우르그아이 二勝三敗, 파라과이 二勝三敗, 智利 一勝一無勝三敗, 秘露 一勝一無勝三敗

모레發賣

아기자기! 四月號 大선물!

少年 創刊號 단十전

世界一週말판!

注文은미리! 絶版되기쉽다

京城府太平通一丁目振替京城五八七八番 朝鮮日報社 發行

十册以上團體注文은三割引

少年娛樂室 줄겁게놀수잇는 『요술학교』『척척대학』도잇다

봄편지

童謠·토끼긴……朴泳鍾
童謠·닭……姜小泉

진달래꼿이야기 李德鳳

少年科學 아지랑이이야기 沈亨弼

참말재미잇는편지! 다정스런오빠편지! 누나편지 ★李軒求 ★金慈惠 ★李善熙 ★李孝石

어릴적에 하던작난
조잡기……安懷南
소꼽질……金裕貞
전쟁노름……李石薰
숫먹그림……李箱

새少年讀本……李光洙

사람공부 누어서떡먹기……李萬珪

재밋는동화 王子와 조밥 李永哲

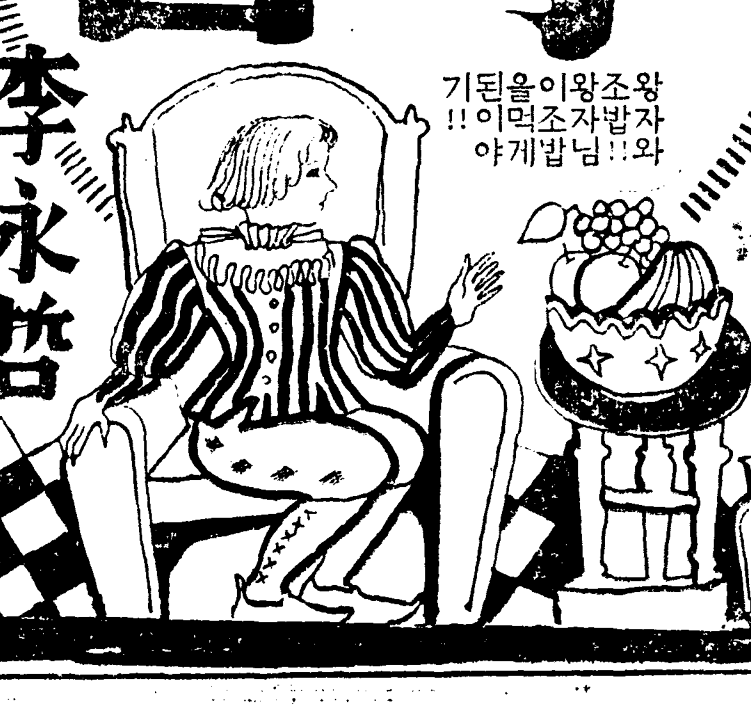

왕자와조밥! 조밥님! 이먹게된이야기!!

百年後의世界 科學畫報

날아다니는호텔! 전기로잡는고기! 방송하는사람의모양까지 보이는 레비존!! 전쟁터로나가는인조인간!

童話 썩은동아줄 金福鎭

동아줄타고하늘로올라간어린남매애기를아십니까 조선예날애기가운대제일재미잇는애기 (조선사람아이들에게)

종아리마즌이야기 ★★
★다라나다잡혀……沈亨弼
★글을외지못해……金復鎭
★장꼬로그리고……洪蘭坡
★마즐번한애기……宋影
★수먹치기하다……朴慶浩
★문쥐노름하다……李克魯
★실컷싸움하고……李箕永

재미잇는 조선말 최현배

少年體育館 姜先生

벙어리學校寫眞訪問記

童謠作曲集 謠 尹石重 曲 洪蘭坡

連載漫畫 코찡찡이 鄭靑羽

少年小說 어머니를찾어서 (長篇) 蔡萬植

「부룩쇠」는 아이입니다. 그는 윤호장네집에서 심부름을하면서 맘속으로 단단히 결심하엿습니다. 무슨결심을?

長篇童話 웅철이의모험 朱耀燮

시방北平가계신주요섭선생의대걸작동화!! 조선서처음보게아기자기한이야기!! 웅철이는용감하게도땅속나라로!!

大畫報 ★世界第一集★

少年英雄傳 車相瓚

나의어렷슬때
聲樂家 桂貞植 · 運動家 李榮敏 · 彫刻家 金復鎭
舞踊家 崔承喜 · 小說家 金末峯 · 聲樂家 鄭勳謨
運動家 孫基禎 · 音樂家 金永吉 · 飛行家 李貞喜
小說家 李泰俊 · 童話家 馬海松 · 詩人 毛允淑

童劇 요술모자 申孤松 作

애기科學 달나라이야기 白玉喜

빈모자속에서 닭알이나오고 모자속으로 들어간사람이 저-쪽에서나온다…이상야릇하지?

朝鮮傳說 소내기 金붕어

갑자기오는비를 소내기라고하는지 아십니까? 어째서소내기라고하는지 아십니까?

販賣所大募集

産業

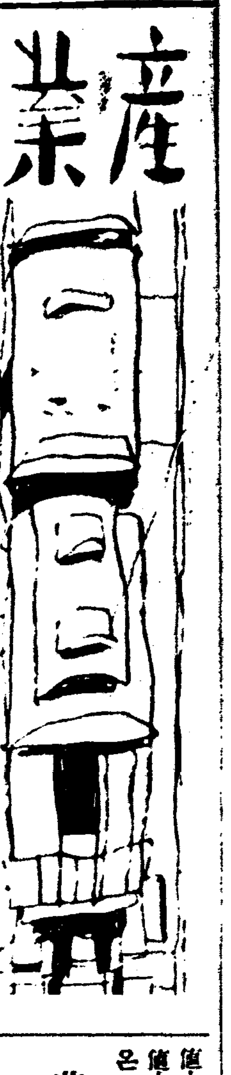

咸北高地帶에 馬鈴薯王國建設

無水알콜原料로着眼된것인데 冷虫害에도堪耐할作物로囑望

【羅南】無水알콜增産計畫은 國策에 順應하는것으로 從來 原料로서 專用하든 木材만으로는 到底히 需要와 計畫에 達할수업스므로 總督府當局에서는 甘藷 馬鈴薯等을 原料로 使用하기로하고 이增産을 積極的으로 獎勵하리라한다 그런데 咸北高地帶는 冷虫害로 農作物의 成長이 不完全한關係로 하야 도리혀 甘藷類의 栽培에는 最適한곳임으로 此際에 高地帶一帶에 馬鈴薯王國을 建設하리라한다 馬鈴薯獎勵計畫에따라 同地方의 農業에는 相當한 變革이 이러날것으로 그實績이 注目되고잇다한다

四十萬圓計上 耐冷作物을增産

明年度부터着手計畫

【京城】總督府農林局에서는 十二年度부터 十個年計畫 四十萬圓으로서 耐冷作物의 增産計畫을 實施하기로되엇는바 本計畫은 從來 北朝鮮高地帶에 栽培되고잇든 燕麥이 冷害를 蒙하야 從來로 耐冷獎勵作物로서 새로 小麥을 加하기로되엇는데 燕麥은 今後 耐寒性이 强한優良品種만으로하고 燕麥은 咸南五萬三千町步, 大小麥은 黃海, 平南三萬九千町步에 栽培獎勵하기로 計畫하야 初年度는四萬八千圓으로써 實施하기로되엇다

農村을本位로 馬增殖計畫

十八個年에四十萬頭目標코 咸南北道農家에貸與

朝鮮의 農業도 從來의 粗放農業에서 畜力應用의 多角形經營으로 轉換하고 耕作技術도顯著히 飛躍을 遂하고잇는데 이에 伴하야 馬匹의 改良은 產業開發上 不可缺한 現狀에잇는바 現在 朝鮮의 馬匹頭數는五萬三千頭中 四萬九千頭까지가 在來種이라는 現狀임에 鑑하야 總督府農林局에서는 十二年度부터 十八個年繼續의 馬政計畫을 樹立하고 大大的馬匹의 增產에 進出하기로되엇다 即 咸南北兩道를 生產地로 今後十八個年間에 改良馬(中間種)四萬頭를 增殖식히는것으로 初年度는 二十萬圓으로서 牡馬百二十頭를 東北, 北海道에서 購入하야 이를 咸北道內의 民間에 貸與할 豫定인바 增產種은 日本內地의 馬政計畫에 基하야 앙그로노르만種(中間種)을 八十% 乃至八十五%로하고 殘餘二十%乃至十五%를 아라브系로할 方針이다 그리하야 從來의 購入馬는 主로 스피ㅣ드本位의 아라브, 사브레드가만코 따라 農村보다도 都市本位이든것을 今後는 農村을 中心으로 農民에 貸與하야 그增殖에 當케하기로되엇다 그런데 今年度分의 百二十頭는 岩手及北海道에서 五, 六月頃까지에 第一回購入을할터로 一旦慶源牧場에 收容하기로되엇다

朝鮮産無煙炭 出炭價格引上

朝鮮産無煙炭과 關西흥게ㅣ炭은 서로 對立하야 自然的競爭이 繼續하고잇는바 最近의 海運運賃暴騰에 依하야 日本內地의 移入業者가 苦痛을바더 이지음 四月一日부터 各히 値上을 計畫하야 對立이 오랜 兩炭이 値上實施의 一點으로 協調하게되엿슴은 자못 注目되고잇다 即 朝鮮産無煙炭의 日本內地炭價는 今年度出炭協定으로 噸當二十五錢의 値上이 決定되엿는바 日本內地販賣者는 이 都賣價上進에加하야 右契約 南浦 天保山 FOB임으로 海運運賃暴騰이잇서 要方合算하야 來四月一日부터 噸當一圓의値上을 行하기로되엿다 이와 竝行하야 흥게ㅣ도 一圓二十錢가량(모다東京市場)의 値上을 行하기로 되엿는데 右値上이 需要方面에及하는 影響은 興味잇게보고잇다

火田民保護考究

耕地保全, 負債整理等四對策 咸北道에서實施協議

【羅南】火田民保護에 關한 對策은 北朝鮮開拓事業의 記念方針으로 議者 總督府當局에서 二具體案으로

一、肥料自給
二、病害、冷害對策
三、耕地保全及負債整理
四、山林保護

等으로 道當局으로서는 區域內에 이根本的對策을 如何히 實施하느냐가 問題되야오든바 今月十六、七兩日에 道會議室에 關係指導員을 召集하고 指導方法의 具體案에 對한 協議를하엿다

水産組合에서 重油共販을要望

諸般問題로實施는困難視 販賣業者協議會注目

漁業用燃料協議會는 十五日午前十時半부터 總督府第二會議室에서 開催되엿는바 明年度 水産組合은 重油의 共同販賣를 販賣業者에 希望하엿는데 販賣業者로서는 販賣配當이 變하기때문에 餘裕를 가지고잇서도 配當以外의 販賣를 行하지못하게되엇스므로 水産組合의 要望인 共同販賣에 對하야 그要望을 드러주겟는가함에 對하야는 相當히 困難한 事情이 잇다 即 共同販賣를 實施하게되면 代理店과의 關係를 離脫하지안흐면 안되게되며 그負債의 回收를 如何히 하며 또 多年販賣하여온것을 一朝一夕에 從來의 關係를 끈치못하고 事情에 잇는外에 販賣地域의 協定에 對하야 充分히 檢討한후에 水産組合에 對하야 回答하기로되여 十六日午後一時부터 朝鮮호텔에 朝石 旭 三菱 라이징선 三井物産林兼六社가 會合協議하엿는데 그結果가 注目된다고한다

咸北道農會에서 肥料講習會開催

【羅南】咸北道農會에서는 十六日부터 十日間 道內茂山郡을 筆頭로 鏡城, 穩城, 慶源, 慶興 各郡에 各各技師를派遣하야 肥料講習會를 開催하리라는바 肥料에對한 知識이 比較的薄弱한 地方인만큼 同講演會에對한 地方의 期待가 크다한다

農乳組合의 設置獎勵

取締規則도制定

總督府에서는 乳牛의 增産計畫을 세우고 着着 準備를 進行하고잇는데 四月上旬 各道長官會議를 召集하고 그協議를 行할터인바 一方 農系副業의一端으로 農乳組合의 設置計畫을 세우고 主要都市의 牛乳需要狀況調査에 着手하고 同時에 農乳組合의 取締規則도 制定할方針이다 그리고 農乳組合에 類似한것은 現在京畿道의 東洋畜産과 農業學校에 附屬한 小規模의것에 不過한形便임으로 今後의 獎勵具體化는期待되고잇다

咸南主要漁具 價額二百餘萬圓

【咸興】昭和十一年末現在調査에 依하면 咸南道內의 漁具總數는 十一萬一千百六十四로서 그價額이二百十八萬九千四百七十六圓에 達한다 漁具中主要한것은 刺網四四六、五六四圓 流網一六七、八四〇圓 旋網一七八、八六九圓 延繩二四、四八八圓 底刺網四三四、〇八四圓

忠北蠶業技術員會

【淸州】忠北道에서는 道內各郡 蠶業技術員을 招集하야 오는四月二日 蠶業取締所에서 協議會를 開催하기로되엇다는데 協議事項은 다음과갓다고한다

一、上蔟改良準備指導에關한件
一、上蔟期의 指導督勵方法에關한件
一、上蔟改良實施指導擴張準備에關한件
一、上蔟改良設備特別取扱에關한件
一、邑面別蠶繭實調査의件
一、邑面別蠶繭質審査의件

質疑

重復質問말고 一回一問으로 簡單明確하게

◇四季鳥種卵販賣所

問 小生이 今春부터 四季鳥를 飼養코저하오니 京城府內의 四季鳥種卵販賣所를 下敎하옵소서 (襄陽一讀者)

問 四季鳥卵販賣所를 下敎하여주옵소서 (宜川讀者)

答 京城府蓬萊町 朝鮮副業協會에서 四季鳥種卵을 斡旋합니다

日用品商況

▲砂糖保勢 昨日 需要는 顯著히 增加되야 市況이 자못 活況을 呈하고잇스나 四月의新糖出廻期를 압두고 市勢는 保勢를 보히어 十六日 京城市勢를보면 六十斤(百斤)俵當

白砂糖	一三、七〇
黃砂糖	一三、五〇
分蜜糖	一〇、五〇
黑砂糖	一五、〇〇

▲麥粉小騰 麥粉은한동안의 沈滯期를 지나서 漸次需要의增加를보아 十六日 京城市勢를보면 二十二斤袋當

카메리야	六、九五
비ㅣ나스	六、九五
二 鷹	四、一五
赤 鷄	五、一五

으로 各其 五錢가량의 昂騰을 보앗다

▲燃料不變 漸次 氣溫의 上昇을보아 一般燃料에 對한 需要는 激減을보이는바 十六日 京城市內 市勢는 다음과갓다

▲石炭

撫順塊炭	噸	一八、〇〇
同 中塊	同	一六、五〇

▲官製煉炭

二 穴	俵	一〇、六〇
三 穴	同	九、六〇
마세크	同	一〇、一〇

▲木炭 京城倉庫炭 丸俵二十斤

特等	小 丸	一、四五
一等	枝小丸	一、三五
二等	割 炭	一、二五
三等	德 用	一、一五

等으로 石炭, 煉炭은 大體不變이나 木炭은 前週에 比하야 各當 約五錢가량의 低落을보앗다

椒島名産까나、年産二十萬圓에至

販賣方法改善이急務

豊川支局 盧鎭世

黃海道椒島라면「까나리」(玉筋魚)로 그일홈이 노픈바 一個年 近二十萬圓의 漁獲을 보고잇다 元來 椒島란 黃海에 孤立한 一小島로 豐川에 屬한 豐川邑에서 一里西鄕業津江浦에서 水路三里를건느면 戶數四百二十五戶人口二千餘의 專業을 漁業으로副業을 農業으로하는곳이다 그섬의 本來의漁業으로는 釣魚(낙시질)와굴을조아서 陸地에가서팔아서 生活하얏다 只今으로부터 三十五年前까지는 靑魚의名産地로 豐川의 畜産가 椒島近海에서 靑魚재비로 治富하얏다한다 其後靑魚가 업서지지 前記의 釣魚式으로 生活을 維持하다가 約十五年前부터 漁網을 가지고「까나리」를 잡기始作하엿다 그러나 元來 資本問題로 鎭南浦魚商과 結託하여 (鎭南浦魚商은 資金을 融通하여주는 代身 잡히는 魚物을 바로南浦錢主에게 보내여 錢主의自由放賣에 一任하엿다 即資本主들은 無智한 漁民들에게自己의 利益의 僅少部分을文出할뿐이요 時勢의 低落이라口實로 自己네가 貸付한 資金의 利子도 못된다하며 私利에 沒頭하엿다 그뿐아니라椒島의 漁業者가 보낸 數量과 그곳에 到着된 數量이 맛지 안는다는等 椒島사람들을 속히기가 일수이엇다 數量으로 속히고 價格으로 속히고 買手數料로 巨額을取하고 資金의 高率利子를 取하엿스니 結局 椒島의 漁業者에게 무엇이 남엇스랴 그러다가 只今으로부터 六年前漁業組合을 創立하고 組合員이 一致團結하야 共同販賣를 實施하게되어 漁業組合에서 漁業期마다 鎭南浦에 出張하야 共同販賣케되자 南浦魚商은 그만 關係를 끈케되엇다 그러나 魚獲物의 運搬其他不便한바 만허 漁業組合當局으로서는 改善을 研究中이든바 昭和十一年 平南道令으로 鎭南浦에다 魚類販賣統制를 實施함을따라 黃海道當局과 椒島漁業組合은 對策을 講究한結果 黃海道産魚를 道內에서 販賣케하자는 結論에到達하야 結局 今年漁期부터 黃海道猪島에다 大規模 漁組出張所를 置하고 漁組의 倉庫를 建築하고 實貫케되엇다한다 이에 黃海道椒島 漁業界에서는 만흔期待를 갓고잇다한다 (完)

鑛業權設定·移動

◇鑛業代理人屆

登錄番號	鑛區所在地	鑛業權者	事項
九一五三 九五五四 一二三七九 三三三六三	慶南固城郡三山面 上里面下一面	石原商業運輸株式會社	鑛業代理人都筑喜義를解任하고 [illegible] 鑛業代理人으로選定한旨二月二十三日屆出
八八八五 一九八四〇 一五三五〇	京畿道仁川府	朝鮮鑛業株式會社	鑛業代理人吉田嘉作을解任하고京城府黃金町東拓鑛業株式會社를鑛業代理人으로選定한旨二月二十六日屆出
九五三六	忠南洪城郡長谷面	金東熙	京城府北阿峴町林衡根을鑛業代理人으로選定한旨二月十九日屆出
一〇四二二 一〇八五四	黃海延白郡雲山面 金山面	劉球鉉	海州郡海州邑林在華를鑛業代理人으로選定한旨二月十七日屆出
一〇七五六	平北朔州郡兩山面 外南面	鄭在福	昌城郡昌城面金彰河를鑛業代理人으로選定한旨二月六日屆出
一一〇九六	平北義州郡水鎭面	東亞殖産株式會社	鑛業代理人小玉權之助를解任하고天安郡林德右衛門을鑛業代理人으로選定한旨二月二十五日屆出
一一三九八	江原淮陽郡長楊面	張熙俊	京城府新堂町張進燮을鑛業代理人으로選定한旨二月五日屆出
一一八一八	咸南利原郡上元川面	韓百夏	新興郡上元川面李學根을鑛業代理人으로選定한旨一月三十日屆出
一二一八七	忠南瑞山郡音岩面	淸水行信	鑛業代理人李東雄을解任한旨二月四日屆出
一二二〇一	平北渭原郡西面	康賢淑	寧邊郡泰平面金龍基를鑛業代理人으로選定한旨二月十九日屆出
一二三三〇	忠南瑞山郡地谷面	住友合資會社	瑞山郡地谷面今澤義重을鑛業代理人으로選定한旨二月十三日屆出
一二六六九	京畿漣川郡官仁面	辻川德之助	鑛業代理人山根精一을解任한旨三月一日屆出
一三〇〇四 一三〇四四 一三四四五	平北義州郡玉尙面	義州鑛山株式會社	義州郡玉尙面渡部彥四郞을鑛業代理人으로選定한旨二月二十三日屆出
一三三六〇	咸南端川郡廣泉面 咸北城津郡鶴城面	李載晛	鑛業代理人李學振을解任하고京城府明倫町秦貞을鑛業代理人으로選定한旨三月一日屆出
一三五三四	全北鎭安郡鎭安面	渡邊信	鑛業代理人渡邊源二를解任하고鎭安郡鎭安邑內見內茂를鑛業代理人으로選定한旨二月十日屆出

一二九二六	江原原州郡貴來面	鄕鑛振	京城府 [illegible] 鑛業代理人으로選定한旨二月二十五日屆出
一三五五八	全南靈巖郡鶴山面 美岩面西湖面	日本鑛業株式會社	木浦府竹洞町水本要次郞을鑛業代理人으로選定한旨二月十八日屆出
一三七六五	江原三陟郡蘆谷面	金順赫	京城府錦町方泳俊을鑛業代理人으로選定한旨二月二十日屆出

雙虹舞 【137】

方仁根 作
金奎澤 畫

금의환향 (二)

명월은「풀래홈」에와다갓다하엿다。면분박게아니남엇는데 그면분동안이 안탁갑게도 지리하엿다。

환영나온사람은 만헛다。

『그래도 오라버니를 환영나온사람은 나하나뿐일테지』하고생각하니 적막하면서도 오히려만족하엿다。

『조금 일죽나와더라면 영등포나용산까지가서 이러케 기다리지안코 벌서 만낫슬것을……』하고 명월은 분하게 생각하엿다。

『또 그러다가 천만뜻박게 아니와라 그럴리야 업겟지』

기차선로가 전기불에 뻔적뻔적하엿다。

『오라버니가 지금 저줄을 타고 올테지ㅡ융융융하고 소리가나는것갓다』하고 명월은 기차레일을 드려다보앗다。과연 이상한 소리가들리어 멀리내다보니 검은 기관차의 압머리가 뿌듯이 보이며 호랑이처럼 달려들엇다。

명월의 가슴은 두군거리엇다。

천여리 머나먼길ㅣ 강과들과산을넘어 꾸준하게도 달녀온 검은괴물은 락명주더니 씩ㅣ쏴ㅣ하고 숨을내쉬며 좌르르하고땀을 흘리엇다。그리고 입으로는 푹푹푹하고 담배를 피우듯 연기를 토하며 두눈도아니오 외쫑눈을 멀뚱멀뚱뜨고서 쉬고잇는 이괴물는 기특하고 장하엿다。그괴물은 배속에서 사람을 꾸역꾸역 내놋는것이엇다。아이만낫는것이 아니라 젊은이늙은이 남자여자할것업시 수만흔인간을 낫는것이엇다。이것은괴물은황인종 백인종할것업시 중국사람 일본사람 조선사람 서양사람 다섯거서 낫는것이엇다。

『풀래홈』은 벅적벅적끄럿다。반가히만나 소리치고 아우성치며 손붙잡고 야단이엇다。명월은 눈흡씻고 광훈을 차젓다。어댄지 알수업서 길목에서서지나가는 사람을 눈이부시게 처다보노라니 그사람이 그사람갓탓나。명월은 노픈구두뒤축을더노피고 고개를 길게빼여 넘겨다보앗스나 종체로 광훈이 보이지안허 안타가웟다。

『필여기서 이러고잇서요』하고 ㅡ여머서 소리치는방향에 명월이 휘도라보니 거기는 순철의옷흔얼굴이 잇섯다。

『오라버니는?』하고 명월은눈을 크게뜨고여들들이 보앗다。

『저ㅣ기잇서요 갑시다』

순철의 곰직하게떼여놋는발을 딸아 명월은 다름질도 쪼처갓다。

명월이가보니 이십여명 사람이 광훈을 둘러싸고 인사를하고잇섯다。명월은 헤집고 드러가고시프나 그럴수도업서 머주하니 기다리고서서

『저게모두웬사람이에요』하고순철에게 속살거렷다。

『친구들 동창생 그리고 사범학교선생들이 환영을 나온모양이야 뭐 야단들이야』

『아이구 엄청나라ㅡ그래 당신은 부산서 곳만낫서요』

『응 곳만낫서ㅡ』

겨우 둘러싼 사람들을 물리치고 광훈은 명월을 찾자야우서며 걸어왓다。명월은달려가서

『오라버니!』하고 소리첫다。

명월의눈에는 너무도반갑고기쁜 눈물이 뻔적이엿다。

『잘잇섯니!』하는 광훈의눈에도 눈물이 맷첫다。

『오냐 고맙다! 다네은혜다!』

그들은 똑가치몸이 웃숙하고 찌르르하며 감격하엿다。그들은 세상에 둘도업는 기픈 정이통하는것이엇다。

광훈은 그동안 퍽노숙해가지고 점잔은 학자풍이들엇다。전보다도훨신 진중하고 그의눈은 너무 연구하탓인지 날카롭게빤적이엇다。

그들은 박그로나와서 자동차를 탓다。자동차는 서울의 밤거리를 질주하엿다。순철과 명월은 광훈에게 몃마디 말을하엿다。그러나 광훈은 훙엽시대답하고 자동차「헤드라잇」에 시치는 길바닥을 뚜러지게 처다보며 입을 꽉담을고 무슨생각을 하는모양이엇다。

그것은 사랑하는 안해이엇든 은명을 생각하는 그의비장한태도 이엇다。그는 구름처럼 덥허누르는 검개가 무량한 모양이엇다。

길가 집집이 번적이는 전기불은 꼿등불·달고금환영하는 그는 녀하듯설쓸하엿다。

マツダランプ (마쯔다람프)
マツダ眞空管 (마쯔다)
大懸賞
マツダ

【應募要項】
期間中赤箱마쯔다람프一個買上時마다 應募券一枚와 粗景一個, 마쯔다眞空管一個買上時에는 應募券二枚와粗景一個를呈上한다。

【賞品】
第一等 最新型ボストンバツグ 一個宛 一、〇〇〇本
第二等 朱塗化上手 鏡 一個宛 二、〇〇〇本
第三等 化粧箱入タオル 三本入一箱宛 一〇、〇〇〇本
第四等 粗景 アプリ出シ美術寫眞 五枚一組宛 買上時無漏進呈

當籤發表
昭和十二年六月中旬, 第一等當籤者名을 小賣店店頭에 發表하고 第二等以下는 直接通知를하며 賞品을 贈呈한다

●詳細한것을 近處電氣店、라디오店에서 問議하시오
締切 昭和十二年四月末日
東京電氣株式會社 川崎市

工夫中 ノーシン (노ー신)

男性ホルモン エナルモン (에나루몬)
武田發賣品
ロンドン國立醫學研究所國際會議主任パークス博士의 손으로 一男性호르몬製劑의效力比較試驗」의結果, 에나루몬은 顯著하게 力優秀함을 證明하얏다
初老·高齡期 疲勞倦怠感、頭痛、能率 記憶力低下、食思減退、動脈硬化、精力減退……
青·壯年期 生殖器性神經衰弱、憂鬱症、性障害、性欲不全
發賣元 株式會社武田長兵衛商店 大阪市道修町
關東代理店 株式會社小西新兵衛商店 東京市本町
製造元 帝國社臟器藥研究所 川崎市大宮町

日·英·米·獨·佛特許
器械鍼療法
奧村療院 朝鮮學院
◎實地講習科 (學則案內送呈 郵券四錢要)
◎通信講習科
◎速成講習科 每月五日開講
◎所在地 京城府大和町三丁目五五番地
◎本院 大阪市西區江戶堀下通五丁目 電話土佐堀三八四三番
◇特典 修了者全國無試驗開業ヲ得

萬腫速治
特許 韓氏膏藥 HANSHIKOYAK
製造本舖 平壤府 中城韓藥局

▼そろばん下手では出世が出來ぬ
新式速成 珠算獨習の秘訣
發賣元 大阪市東淀川區 現代出版社

昔も 今も
効能で賣れる
七ふく
本家七ふくや伊藤長兵衛
大阪高津表門筋
効能 上氣를引下하고 通便을 梅毒淋疾諸毒을除함
振替大阪九七三 電南七二九

團成社
光武劇場